



LA MIGRACIÓN EN LOS PUEBLOS RURALES URBANOS: UN DOBLE CONTEXTO SOCIO-METROPOLITANO

Jesús Mora Mora, jesus.mora@academicos.udg.mx

Departamento de Proyectos Urbanísticos del Centro Universitario de Arte, Arquitectura y
Diseño de la Universidad de Guadalajara

Resumen

El artículo analiza la expansión metropolitana y sus repercusiones en las periféricas en correlación con la migración urbana. Se aborda a partir de tres enfoques; la evolución urbana en esas regiones, las características de los pueblos rurales urbanos, por último, los inmigrantes urbanos en un doble contexto: la evolución metropolitana, y su actuar en un poblado de origen rural, hoy contemporáneo. El interés central investigativo consiste en la exploración de las identidades urbanas en un contexto de interacción constituido por diversos factores y el cómo responde la ciudad. Señalando la importancia que tiene como un ente que propicia las construcciones sociales. El trabajo se estructura primeramente con una indagación teórica sobre la migración y su impacto como poblaciones vulnerables. Luego se afronta el tema en correspondencia con la ciudad, y finaliza su proceder en las regiones periféricas, espacios aislados socioculturalmente de la metrópoli. Posteriormente, se examina las consecuencias urbanísticas y la migración en el pueblo rural urbano de San Juan de Ocotán. Por consiguiente, el estudio ofrece un análisis sobre cómo ha evolucionado la relación entre la ciudad y la población, identificando los desafíos a abordar mediante futuras investigaciones para mejorar el desarrollo urbano y comprender lo que ocurre en espacios específicos y la metrópoli.

Palabras claves: expansión metropolitana, migración urbana, pueblo rural urbano, periferias, ciudad

MIGRATION IN RURAL URBAN VILLAGES IN A DOUBLE SOCIO- METROPOLITAN CONTEXT

Abstract

The article analyzes metropolitan expansion and its repercussions in the peripheral regions in correlation with urban migration. It is approached from three perspectives: urban evolution in these regions, the characteristics of rural urban villages, and finally, urban immigrants in a double context: metropolitan evolution, and their actions in a village of rural origin, nowadays contemporary. The central research interest consists in the exploration of urban identities in a context of interaction constituted by diverse factors and how the city responds. Pointing out the importance it has as an entity that favors social constructions. The work is structured first with a theoretical inquiry on migration and its impact as vulnerable populations. It then addresses the subject in correspondence with the city, and concludes with



the peripheral regions, spaces socioculturally isolated from the metropolis. Subsequently, it examines the urban consequences and migration in the rural urban town of San Juan de Ocotán. The study therefore provides an analysis of how the relationship between the city and the population has evolved, identifying challenges to be addressed through future research to improve urban development and to understand what is happening in specific spaces and in the metropoli.

Keywords: metropolitan sprawl, urban migration, rural urban village, peripheries, city

1. INTRODUCCIÓN

Uno de los fenómenos de urbanismo más significativos de la historia reciente es la rápida expansión de las ciudades, particularmente a finales del siglo XX, de la cual México y el Área Metropolitana de Guadalajara no fue la excepción. Este incremento, entre otras causas, se explica por el crecimiento de la población tanto natural como de individuos que llegan desde otros ámbitos para establecerse de manera permanente en un centro urbano denominado: migración urbana. Esto genera modificaciones relacionadas sobre todo con sus dinámicas y reconfiguración espacial, integrando elementos ambientales, económicas, políticas y sociales, los cuales son parte del desarrollo continuo de una ciudad que está en permanente cambio. Por lo anterior, la migración urbana, es un suceso constante que ha estado presente durante la evolución moderna de los entornos urbanos, misma que ha adquirido mayor importancia en tiempos recientes.

A pesar de su vulnerabilidad se reconoce que esta migración ha contribuido al desarrollo periurbano y ha adquirido un papel cada vez más relevante en las áreas donde se establecen en la ciudad. Se resalta la relevancia que tienen las ciudades respecto al proceso migratorio urbano y el rol esencial que cumple este sector poblacional en el desarrollo tanto de una comunidad concreta como de la metrópoli en general. El suceso se estudia desde diversas ópticas y elementos sociales, con el fin de plantear la dicotomía conceptual entre: el crecimiento de las ciudades e integración de asentamientos anteriormente rurales y la integración de migrantes en un contexto urbano particular. Estas interacciones abarcan cómo sus tradiciones, costumbres e historia influyen en un espacio que es nuevo para ellos. Si bien puedan considerarse como eventos separados si no están relacionados urbanísticamente.

Otro punto para tener en cuenta es el progreso de este fenómeno en zonas que mezclan rasgos de los denominados pueblos rurales-urbanos, que son comunidades establecidas que normalmente se encuentran en las periferias de las ciudades. No obstante, de que ya son un componente integral de la metrópoli, todavía conservan su esencia rural, lo cual las distingue de gran parte de la ciudad actual. Sumando el factor migratorio, para este segmento de la población el establecerse en estos sitios implica un reto doble, al encontrarse en un contexto medio rural, pero dentro de un ambiente y dinámica urbana contemporánea (Cardoso & Fritschy, 2012). Es fundamental abordar el desafío y complejidad conceptual que implica la conducción de planificar el desarrollo urbano en un contexto de migración y en un poblado con peculiaridades socio históricas con herramientas adaptadas a las diferentes dimensiones involucradas, como; la expansión de la urbe, la migración urbana y los pueblos rurales urbanos.



Entre otras razones, las periferias son áreas que, al momento de planificar el ordenamiento urbano, deben ser consideradas desde una perspectiva integral (Aronson, 2007), aplicándose de manera similar a núcleos consolidados y a las zonas que se encuentran en un proceso de transformación de rural a urbano y que aún no están urbanísticamente definidas y regularmente marginados. Además, la migración hacia las ciudades tiene una relación directa con aspectos espaciales, territoriales y sus consecuencias urbanísticas y sociales. Debido a que el movimiento representa un desplazamiento que implica la búsqueda de un espacio *ideal para vivir*, junto con un proceso de adaptación que se adecua a los diferentes contextos territoriales. Los migrantes urbanos son reconocidos conceptualmente en diversas áreas académicas, sin embargo, no se aprecia todavía su importancia en la reconfiguración de la sociedad, sus aportes a las estructuras culturales, territorial y política (Mazurek, 2009).

Por lo que es pertinente realizar más investigaciones sobre estas complejas interacciones sociales y urbanas. Para explicar y sustentar la examinación de la investigación, se valoró el Área Metropolitana de Guadalajara, (como efecto urbano primordial), y el pueblo rural urbano periférico de San Juan de Ocotán en Zapopan, Jalisco, (espacio en el que sucede el fenómeno de la migración urbana) como sitios para estudiar el fenómeno del movimiento comunitario. Se consideró esta localidad debido a la influencia urbana en el pueblo generado por la expansión de la metrópoli y la llegada de una parte significativa de migrantes, en su mayoría del sur de México. Por lo que estos sitios y los sucesos que tienen lugar en ellos integran los aspectos mencionados en la construcción teórica. Así mismo, se analiza cómo esta población foránea, a pesar de estar arraigada en tradiciones locales, se adapta y contribuye a la dinámica del sitio.

El artículo se divide en cuatro secciones, iniciando con un examen del fenómeno de la migración urbana desde varias aproximaciones teóricas, incluyendo: la ciudad contemporánea, la escala de la ciudad y en el marco de una ruralidad urbanizada. El objetivo de esta primera parte es crear un vínculo conceptual entre la migración, así como el entorno y la dinámica de una metrópoli. Posteriormente, se centra en el contexto urbanístico, abarcando tanto la evolución de la ciudad como los elementos de las comunidades consolidadas que están en las periferias, conocidos como: los pueblos rurales urbanos. Luego, se analiza cómo se relacionan los habitantes locales de esas comunidades con los migrantes considerando tres aspectos: la integración en áreas metropolitanas, la migración en el marco de la urbanización en zonas rurales y la división entre los originarios de San Juan de Ocotán y el fenómeno migratorio en esa área urbana.

Concluyendo con una reflexión que incorpore contribuciones desde el área académica sobre los eventos analizados. El estudio tiene como objetivo evidenciar los progresos en el análisis de la complejidad de las grandes urbes y su proceso de metropolización, el cual impacta en ciertos tipos de poblaciones en una dicotomía de dinámica socio-territorial. Fenómenos poblacionales que suelen estar excluidos de las decisiones sobre políticas urbanas, lo que limita la participación y consideración de la población nativa, basado en sus múltiples aspectos culturales e identitarios en el ámbito urbano.



2. METODOLOGÍA

Los desafíos metodológicos se centraron en analizar la complejidad de la migración urbana en un contexto urbano específico. Se llevó a cabo un estudio descriptivo para comprender la dinámica de un espacio metropolitano, mediante un análisis cualitativo exploratoria de la dicotomía rural-urbana y la movilidad de un sector poblacional en un asentamiento peculiar, todo en el marco de una ciudad. Para establecer un método de trabajo, se llevó a cabo una revisión exhaustiva de la literatura y la documentación existente, basándose en investigaciones previas. El enfoque se centró en analizar fenómenos urbanos desde una perspectiva dinámica y compleja, con la intención de comprender mejor las transformaciones en los entornos urbanos y sociales.

Se examinaron aspectos como las dimensiones espaciales (urbano-metropolitanas) con relación a los procesos expansivos de la urbe, la evolución urbana desde una perspectiva social y la vulnerabilidad de los asentamientos periurbanos. En estas poblaciones, se profundizó en el tema de la migración urbana, que fue el eje central de la investigación. El estudio se centra en examinar la transformación del pueblo rural de San Juan de Ocotán, Zapopan, que ha sido absorbido por los crecientes procesos de urbanización del Área Metropolitana de Guadalajara.

Se observa las repercusiones que ha tenido la migración de población hacia este lugar, así como sus nuevos modos de vida y consecuencias que han surgido a raíz de este fenómeno. Este trabajo nos ha permitido capturar una parte de la realidad actual de esta localidad. La investigación se estableció en el tiempo y espacio desde los años setenta (década que inicio una expansión voraz metropolitana hacia dicha región) hasta la actualidad. Se desarrolló una investigación mediante un enfoque cualitativos exploratoria de la migración por medio de una indagación de campo con el fin de observar y explicar las acciones endógenas comunitarias que representa dicho fenómeno.

Las imágenes se obtuvieron en forma digital por medio Instituto Nacional de Estadística, Geografía e Informática (INEGI), el Mapa Digital de México, earthexplorer.usgs.gov., reproducciones digitales y por medio de fotografías propias, mapas por medio de reproducción digital y fotografías propias. Para conocer de manera directa las experiencias de primera mano sobre el tema. Se llevaron a cabo platicas semiestructuradas pero principalmente informales (debido a la resiliencia para dar su opinión) con migrantes o hijos de migrantes asentados de forma permanente en el asentamiento, así como pláticas informales con ejidatarios, esto con el objetivo de indagar el fenómeno dentro de dicha comunidad y con la finalidad de registrar una realidad territorial y articular diversas niveles de problemáticas socioambientales basado en respuestas coloquiales (buscando el rigor científico. La integración de migrantes en las sociedades que los reciben es un fenómeno que tiene una historia extensa; es un asunto que se estudia desde diversas perspectivas, incluyendo las académicas, económicas, políticas y también en el ámbito urbanístico.



3. LA MIGRACIÓN URBANA CONTEMPORÁNEA: *SOCIEDADES VULNERABLES, SIN TERRITORIO.*

La integración de migrantes en las sociedades que los reciben es un fenómeno que tiene una historia extensa siendo un asunto que se estudia desde diversas perspectivas, incluyendo las académicas, económicas, sociológicas, políticas y también en el ámbito urbanístico. Además, se examina mediante diversas perspectivas, tales como el patrón de distribución geográfica de la población, los éxodos comunitarios en busca de oportunidades, la importación de la cultura en otros entornos, los procesos migratorios que implican la informalidad, el desplazamiento laboral de ciertas capas de población generalmente las menos calificadas (Pérez-Campuzano & Santos-Cerquera, 2013), entre otras visiones conceptuales.

El fenómeno de la migración es uno de los campos de las investigaciones en las ciencias sociales con un peso de análisis actual. No cabe duda de que, en el ámbito de estos individuos y grupo poblacional, se localizó sujetos únicamente con las posibilidades que les ofrecen los lugares ajenos a los que concurren, son: sociedades vulnerables, sin territorio. Desde la época en la que las comunidades se convirtieron en sedentarios, la migración siempre ha sucedido (Herrera-Lasso & Artola, 2011). Prácticamente, ningún país o región del mundo, como en cualquier época de la historia del hombre, ha estado exento del fenómeno, las razones son tan variadas como el hecho mismo.

Las causas directas de las migraciones, su intensidad y la dirección de los flujos varían según la época y la geografía, pero siempre han estado presentes. En un ejemplo particular y épocas más recientes, se presenta el caso migratorio de México hacia los Estados Unidos. En este ejemplo, tiene sus raíces en el mercado de trabajo debido a una demanda de mano de obra barata para los distintos sectores de la economía americana (Gutiérrez et al., 2008). En el caso de la migración desde Centroamérica también en dirección a los Estados Unidos, independiente del aspecto económico, añade la variante de la violencia en esas regiones.

Los aproximadamente 26 millones de inmigrantes que alcanzaron el 10 por ciento de la población de los Estados Unidos en 1996, se han demostrado que se establecieron de manera arrolladora en las ciudades. En consecuencia, en cuanto a estos aspectos centrales, se establece un común denominador de los flujos contemporáneos de inmigración: es el espacio de las ciudades en donde mayormente se establecen, porque representan entornos de oportunidades económicas. Lo que se puede concluir es que están más ligados a lo urbano. Debido a que en aquellas situaciones en que los migrantes establecidos originalmente en áreas rurales podrían experimentar condiciones inferiores a las que tenían antes de la migración, es por esta razón, la preferencia hacia la ciudad.

Por lo tanto, no es más que la conexión entre los aspectos fundamentales del fenómeno contemporáneo de la migración y la historia urbana. A pesar del anterior, lo que es una realidad es que la migración y todo lo que implica mediante su aportación productiva y laboral, impulsan el crecimiento y subsecuente desarrollo económico y político de algunos centros urbanos debido a que los servicios no relacionados con el empleo se identificaron como principales impulsores del comportamiento migratorio (Scorsone et al., 2001). No obstante, difícilmente forman parte íntegra de su entorno y trabajan desde la informalidad (Loayza, 2016), su condición de marginalidad y una vulnerabilidad socio-territorial. Lo que



se puede determinar es qué, en algunos casos, este fenómeno no solo modifica los entornos geográficos, sino también en las prácticas sociales y económicas.

En otra perspectiva del fenómeno, en áreas en las que ocurre el proceso de incorporación de los migrantes a su contexto, existen casos en los que los recién llegados buscan aprender el nuevo idioma y cultura, y al hacerlo, influyen en la integración en la composición de la población y el carácter de esa vida urbana. Sin embargo, también se presentan situaciones contrarias que persiguen la preservación de sus costumbres e idioma, aunque estén en un ámbito ajeno a su pertenencia debido a que entienden que el contacto entre personas con diferentes culturas genera la necesidad de adecuar la convivencia de distinta manera (García, 2008).

En ambos casos, consisten en los denominados: mosaicos sociales. Además, en ambos casos se experimenta el accionar territorial desde los: no lugares (Pérez, 2004) que consiste en: el actuar desde el anonimato, un concepto establecido por Augé (1992). A pesar del anterior, en esta última coyuntura, hay intentos (fundamentalmente locales) para subordinar a estos pobladores asentados en sus sitios, presentándose una segregación social y exclusión territorial severa. Asimismo, uno de los enfoques teóricos para explicar los procesos de asentamiento residencial de los grupos migratorios es la llamada: asimilación espacial (Méndez, 2007; Delgado, 2007). El anterior se establece que estos tipos de pobladores, cuando se asientan en contextos modernos para organizarse, lo ejecutan mediante cadenas migratorias y, de acuerdo con eso, tienden a vivir en enclaves étnicos en los que se pueden obtener ayuda de sus connacionales a través de redes de apoyo, esto en algunos casos, a falta de apoyo oficialista que son un conjunto de acciones de diverso tipo vinculados con la reconfiguración espacial (Rivero & Moreno, 2024).

En el mismo sentido, Méndez (2007) lo establece como; la migración globalizada que da origen a los flujos de migración y mantienen una racionalidad económica entre ellos. Este concepto se aprecia desde la acción de los migrantes y el ente receptor (el asentamiento o ciudad que los recibe), en donde se trata de un proceso mediante el cual generan espacios sociales de integración económica (p. 109). Con el entendido que la incorporación de estos a las oportunidades de trabajo no se da precisamente bajo las normas tuteladas por el estado, sino bajo las reglas y leyes que dicta el mercado y sus acciones propias, y así, vencer como comunidad su contexto de una vulnerabilidad territorial.

4. LOS MIGRANTES Y LA DIMENSIÓN DE LA CIUDAD.

La migración y la dimensión de la ciudad han sido objeto de mayor atención en los últimos tiempos, debido al incremento en la integración entre ambas partes y lo que conllevar desde todos los ámbitos este accionar. Dado lo que las ciudades modernas representan para este segmento poblacional, un entorno de mayor progreso económico, pero más importante, su presencia le brinda un elemento de análisis urbanístico socio-territorial merecedor para estudiarlo. Dicho lo siguiente, la inserción de los migrantes en la ciudad, las articulaciones entre procesos migratorios y las dinámicas de la informalidad urbana, representan nuevos abordajes temáticos que se distinguían de los enfoques funcionalistas urbanos del territorio



y este tipo de sector poblacional, para así, entender el "complejo geográfico-social" de una manera estructural y procesal (Matossian, 2014). Por lo tanto, los patrones y tendencias actuales sobre el fenómeno migratorio, dada su naturaleza multifacética, exigen una teoría sofisticada que incorpore varias perspectivas, niveles y supuestos (Aja, 2004, p. 5; Ruppert & Schaffer, 1979).

En este sentido, la dicotomía: migración y la ciudad, ha sido concebida e investigado en el pasado en cuanto a sus causas y consecuencias. Sin embargo, se ha observado insuficiente su examinación a partir de esta relación dual y lo que representan desde sus redes y flujos en el contexto físico, y las oportunidades que brinda la urbe (Ramírez, 2016). Dicho de otra forma, es, la función que desempeña la ciudad o lo que puede influir toda una dinámica de ciudad con situaciones y contextos en el que desde su trinchera los migrantes transforman las urbes. Los casos en los que los esquemas urbanos estructuran modelos de integración para de esta forma organizar las nuevas y numerosas olas de migración hacia ellas. Por consiguiente, se establece un rol protagonista las áreas metropolitanas con peculiaridades de una población migrante significativa, lo cual se caracteriza por la creación de módulos estratégicos de la economía local desde diversas visiones (Arias et al., 2010).

En un mundo globalizado, se aprecia la construcción de la ciudad moderna y el moldeo de sus estructuras sociales a través de los diversos entornos culturales, en los que, desde la concepción y la ordenación urbana (Portes, 2001), al respecto, se incluyen todos los sectores de la población, en que los migrantes también forman parte. En consecuencia, el modelo migratorio urbano, y todo lo que implica, de acuerdo con la dinámica y patrón de la ciudad, se han visto en la necesidad de modificar y adaptar sus esquemas sociales debido a que tienen que enfrentarse a un entorno completamente diferente al que existe en sus lugares de origen (Aruj, 2008; Vaccotti, 2017), lo que significa ajustes comunitarios desde su perspectiva del accionar endógeno. Por ejemplo, en su actuar de origen ha aumentado la tendencia a la migración de familias completas y no solo el jefe del hogar (Sobrino, 2014) entendiendo que la ciudad no es un ente solitario.

En otro enfoque, se constata que la planificación urbana se distingue por el proceso secuencial que implica la agrupación de las minorías étnicas en áreas específicas de la ciudad, lo que facilita su adaptación. No obstante, esto se traduce en la conformación de agrupaciones de minorías segregadas. La representación de esquemas urbanísticos se fundamenta en la evolución demográfica de la ciudad, las dinámicas migratorias y la forma en que algunas urbes abordan este asunto. En cuanto a cómo se contextualizan e integran a la dinámica urbana, Pujadas (2009) señala que: "existe una interpretación equivocada de considerar que las grandes ciudades ejercen una mayor expulsión de su población y que son ellas las protagonistas" (p. 24).

El cambio social de la ciudad se produce en su conducción, concretando el cómo este fenómeno adecuó su identidad étnica para convivir en el nuevo entorno y ser parte de él y en su defensa como comunidad: fortalecen su origen, costumbres y esencia. En otro sentido, los actores heterogéneos migrantes ya asentados en un contexto social evolucionan con base en una distribución de disparidades, motivado en gran medida por su origen étnico y el contraste social de la metrópoli (Nájera, 2015), y, además, por la forma de participar en el mercado laboral y los contextos de sus centros residenciales. Por lo tanto, se establecen como marginados urbanos desde su aparición.



En otro contexto, donde los migrantes emplean la ciudad únicamente como un punto de tránsito, se pueden ver varias maneras en que estos grupos se desplazan. No sorprende (si así lo es) que opten por las corrientes de los ríos al estar dentro de la ciudad, así como por los costados de las vías del tren (Imilan & Álvarez, 2008; Salomón, 2013) o por otras configuraciones urbanas que facilitan su paso. Lo irónico es que estadísticamente resulta más difícil cruzar o transitar a su paso por la ciudad, en contraste, con el atravesar los desiertos, montañas o selvas. Implicando que el refugio en la ciudad puede ser más peligroso, sin mencionar, cuando se trata de un asunto procesal, lo cual implica, en algunos casos, condiciones de detención en las estaciones migratorias. El anterior, debido a la cantidad de flujos de personas que realizan esta acción urbana, esto representa lo que se visualiza del fenómeno migratorio.

En un distinto contexto de análisis conceptual, influye en la forma en que se perciben sus asentamientos desde su imaginario, y en la situación diferencial fisionómica con la ciudad. Los enfoques son diversos: aquellas que se fundamentan en los migrantes, y sus estrategias de establecimiento, otras, como las que se centran en las condiciones socioeconómicas de la sociedad receptora. Se trata de la estructura residencial de su vivienda, la cohesión social y las condiciones de vida de los migrantes (Mera, 2012). En consecuencia, *los arribados* al establecerse no pueden ser rechazados a las puertas de la ciudad y, por ende, su presencia constante parece a muchos residentes como una imposición foránea.

Por consiguiente, es frecuente percibir a los migrantes como invasores (Portes, 2001, p. 117). El anterior representa la interacción entre los procesos de segregación urbanística (Vargas, 2012) característicos de la ciudad contemporánea y la evolución de incorporación de la población originaria en conjunto con otro sector poblacional.

Por último, la migración hacia las ciudades, basada en comunidades externas, es tanto complicada como conflictiva, sobre todo cuando falta la disposición para integrarse. Esta situación se agrava en un entorno de discriminación social en el cual se inserta la realidad diaria de las grandes ciudades, marcadas por una dualidad sociocultural (Vilalta, 2008; Porcel, 2016). En contraste, se presentan casos y se aprecia que los migrantes se van posicionando paulatinamente en los espacios y dinámicas urbanas en los que interactúan, lo que dará lugar a un proceso de persistencia étnica. Modificando la percepción, cuando las ciudades que reciben a migrantes alteran parte de las áreas de concentración, lo cual implica que la marginación urbana y la inmigración son inseparables y que conducen a este grupo al alejamiento de la vida social. En consecuencia, se establecen relaciones simbólicas en la relación con el resto de la población.

5. LA MIGRACIÓN EN EL CONTEXTO DE UNA RURAL URBANIZACIÓN

La razón detrás de la migración del campo a la ciudad, así como la manera en que se incorporan socialmente a las comunidades ya establecidas en las zonas periféricas y marginadas de las ciudades, sin duda, plantea un reto en este estudio socio-territorial, debido a la extensión conceptual de sus componentes, argumentos, causas y consecuencias. Sobre este tema, Lara-Guerrero (2020) indica que el traslado del campo a la ciudad está asociado



con el proceso de modernización y avance económico de las grandes ciudades. A pesar de su condición de ser una zona segregada especialmente con relación al resto de la ciudad, aun así, se presentan mejores condiciones y ofertas de empleos en diferentes ámbitos por lo que hoy en día es un accionar social recurrente, de manera que, el estudiarlo representa un reto desde las distintas visiones.

Con relación con este asunto, diversas investigaciones previas indican que la razón fundamental de este tipo de migración (de pueblo rural a urbano) es la dificultad para mantener la subsistencia económica en su lugar de origen. Sin embargo, el destino al que llegan ofrece las condiciones necesarias para establecerse de manera permanente. De igual forma, se determina que cuando el movimiento de personas se vuelve constante y fluido, este ocurre porque está relacionado con el factor objetivo-resultado.

En otras palabras, aunque exista un flujo migratorio del campo a la ciudad hacia un nuevo destino, incluso si se trata de una región con deficiencias urbanísticas (Vivas, 2007), dicho traslado se lleva a cabo. Por lo tanto, se da cuenta de que este grupo de personas, a pesar de las complicaciones en su lugar de destino debido al ambiente hostil de los habitantes locales, continúa firme en su misión. Desde su análisis, la migración, cuando ocurre en áreas periféricas, se investiga considerando que se asientan en contextos territoriales que se caracterizan por ser regiones con deficiencias urbanísticas, con peculiaridades propias de los márgenes de las ciudades (Sánchez, 2008). No obstante, para ellos son lugares de residencia que brindan oportunidades de avance personal como familiar.

En el ámbito geográfico-urbano, al hablar de la migración hacia las periferias (resultado de la urbanización de áreas rurales), se refiere a una de las formas más representativas de la informalidad urbana. Se refiere a urbanizaciones ocasionales surgidas producto de ocupaciones desde el origen ejidal¹ y lo que prevalece con respecto a la autoconstrucción de sus viviendas, propia de la zona, entre otras características. La consecuencia es la formación de tramas urbanas desordenadas, y, además, la expansión urbana suele darse en estas zonas (Pérez-Campuzano & Santos-Cerquera, 2013). Lo que es de todo conocido, las periferias son unas de las áreas más relegadas de la ciudad.

De igual forma, quedan relegados en cuanto a políticas públicas, planificación urbana, y también en aspectos socio-territoriales. Por otro lado, son algunos de los espacios más activos en la generación del mercado de suelo, lo que les confiere un carácter de dinamismo dentro de la ciudad. En el ámbito social, se presentan tres marcos de identidad que establecen un contexto sociocultural propio de un entorno en el que se vio afectado por una acción de mayor magnitud, en particular por la expansión urbana. Una estructura social que conforman una tríada contemporánea, que consisten en; los residentes originarios del asentamiento y ante la integración urbanística de su pueblo experimentan una nueva realidad contextual, posteriormente, la aparición de familiares de las nuevas edificaciones ejecutadas, especialmente de los fraccionamientos construidos en el entorno periférico, que frecuentemente son de un estatus social desigual. Un contexto que se produce desde el principio de su formación.

¹ Territorios en proceso de una regulación con relación a la tenencia legal del suelo.



En última instancia, los migrantes que llegaron y vieron la oportunidad de asentarse en el lugar, una población susceptible y propensa a lo ocurrido en dicho espacio. En este sentido, la tendencia con relación al contexto económico de los migrantes en estos entornos empezó a revertirse paulatinamente debido al impulso de un modelo de desarrollo que atrajo así a la población rural como mano de obra barata y ciertamente no calificada (Iglesias, 2011) hacia diversos sectores, sobre todo, la secundaria y terciaria.

Generándose un fenómeno ahora común: el surgimiento de un sector urbano (o semi urbano) informal y en disposición participar en la actividad laboral de su nuevo contexto (Uquillas et al., 2003). Por último, resulta difícil comprender la complejidad del fenómeno migratorio periurbano únicamente desde la reestructuración territorial como secuela de un avance urbanístico, más aún, a partir de las evoluciones urbanas-rurales significativas y todas las gamas de conceptos que implica la espacialidad en la cual los inmigrantes se asentaron.

Un aspecto para tomar en cuenta es que los migrantes lejos de desear convertirse en pobladores estrictamente urbanos, buscan una cercanía con las actividades y costumbres rurales, pero mantienen un vínculo constante con lo que ofrece la ciudad basada en las oportunidades, en todos sus aspectos; laborales, comerciales hasta políticos². En consecuencia, en varios casos, este sector poblacional ha experimentado una reestructuración socio-territorial espontáneo (Sánchez, 2008, p. 71), sin que los planificadores urbanos-regionales y la sociedad urbana en general y hasta ellos mismos, se percaten de ella.

6. EL PUEBLO RURAL URBANO DE SAN JUAN DE OCOTÁN Y LA POBLACIÓN MIGRANTE

Este artículo presenta al pueblo de San Juan de Ocotán en el municipio de Zapopan, Jalisco como estudio de caso. Se trata de un lugar con una historia de población campesina (ejidatarios), como también se plantea la llegada³ y asentamiento permanente de inmigrantes. Cabe señalar que el municipio para fines administrativos y de planeación territorial denomina a este lugar “Colonia indígena de San Juan de Jocotán”⁴, pese a ello para sus pobladores le siguen llamando: pueblo. Presentando con esto dos visiones: la administrativa municipal y el enfoque socio-territorial.

La investigación aborda cómo un espacio tradicional ha evolucionado de ser un pueblo rural a un asentamiento periurbano, gracias a su integración urbana a nivel metropolitano, desde tres perspectivas de estudio; El primero, Se trata del proceso de integración urbana a una escala metropolitana, que convierte a un pueblo rural en un asentamiento periurbano. En un segundo enfoque se señala él como la localidad, se destaca la presencia de costumbres, tradiciones y cultura arraigadas como parte de su estructura social interna. Finalmente, se describe cómo llegó una gran cantidad de migrantes, convirtiéndose en una parte fundamental de la comunidad. Por lo tanto, se abordan en el estudio tanto el aspecto urbanístico como los cambios sociales que se han producido.

² Apoyo de los programas sociales a grupos vulnerable.

³ Principalmente de regiones del sur de México como Guerrero, Chiapas, Oaxaca y Michoacán, entre otros

⁴ De ser un poblado con una estructura y dinámica social propia ahora es una colonia más del municipio.

6.1. La integración metropolitana de San Juan de Ocotán

Durante los años setenta y ochenta, la ciudad de Guadalajara tuvo un crecimiento notable que generó una gran necesidad de construcción en la zona urbana. Para satisfacer esta situación, se equilibraba agregando áreas en los alrededores de la ciudad, en las zonas periférica específicamente en el sector noroeste del municipio de Zapopan.

Figura 1.- UBICACIÓN DE SAN JUAN DE OCOTÁN CON RELACIÓN AL ÁREA METROPOLITANA DE GUADALAJARA

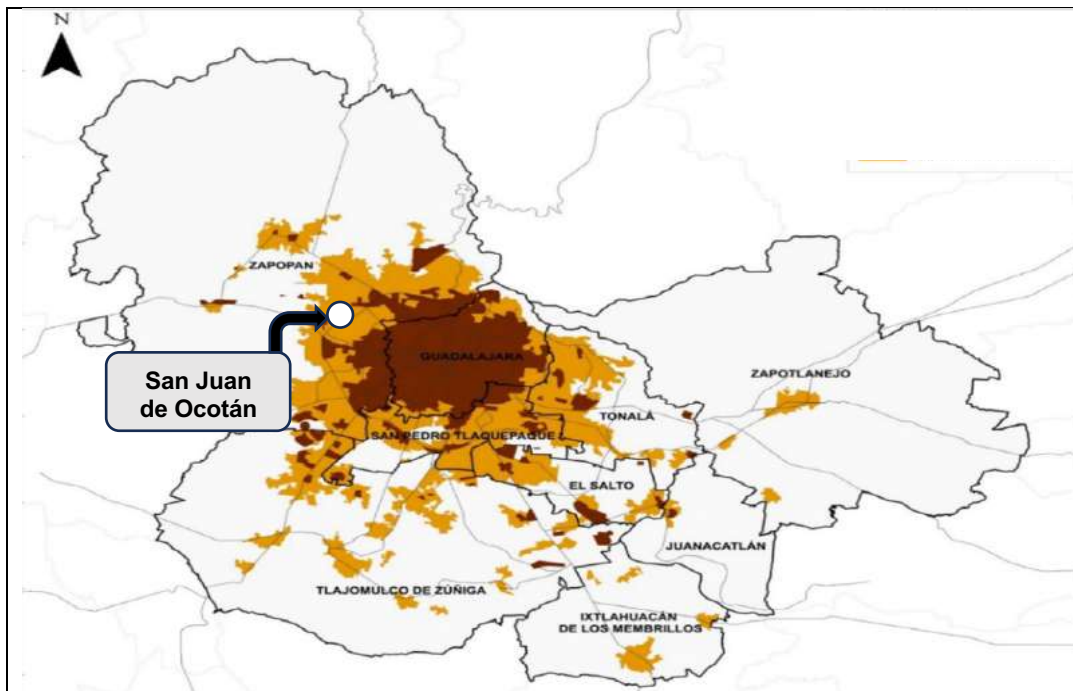

Fuente: Elaboración propia con base a Pfannenstein et al. (2019)

Debido al interés de la ciudad por estas áreas, se creó una urbanización rural con características de fusión entre lo rural y lo urbano, donde los espacios de campo se convirtieron en ambientes modernos con dinámicas contemporáneas. Se diseñó el desarrollo urbano con una perspectiva metropolitana influyó en la planificación local (Rodríguez et al., 2023). A pesar de que la ordenación territorial es responsabilidad del municipio; las propuestas de uso de suelo se alejaron de un enfoque comunitario local.

Las áreas periféricas que tienen asentamientos consolidados, estos sitios experimentan procesos de urbanización y para sus pobladores resultan estresantes debido a la necesidad urgente de adaptarse a nuevas situaciones socioculturales en un entorno urbano, como sucedió en San Juan de Ocotán. En consecuencia, en el ámbito geográfico próximo a este pueblo, se intensificó la integración metropolitana con el desarrollo de múltiples construcciones de diversas índoles como fábricas, industrias, fraccionamientos habitacionales, etc.



Esta acción llevó a la creación de un área que combina lo rural y lo urbano, con claras diferencias sociales y espaciales en comparación con una gran parte de la ciudad. San Juan de Jocotán es un claro ejemplo de cómo una política pública de ordenación urbana puede resultar en tipologías de construcción heterogéneas al diseñar los lineamientos con criterios aislados en lugar de gestionarlos con una visión integradora que contemple el entorno existente. Sin embargo, debido a la variedad de propuestas que provocaron la expansión urbana en la región, junto con la diversificación de los tipos de suelo utilizados.

Se edificaron diversas propuestas que propiciaban oportunidades económicas y laborales para la población cercana. En cierto modo, El crecimiento del área de San Juan de Jocotán fue voraz pero principalmente desorganizado, pero los habitantes se integraron al desarrollo urbano al buscar empleo en los nuevos negocios, industrias y fraccionamientos que se establecían en la zona. Esta acción llevó a la creación de un área que combina lo rural y lo urbano, con claras diferencias sociales y espaciales en comparación con una gran parte de la ciudad.

San Juan de Jocotán es un claro ejemplo de cómo una política pública de ordenación urbana puede resultar en tipologías de construcción heterogéneas al diseñar los lineamientos con criterios aislados en lugar de gestionarlos con una visión integradora que contemple el entorno existente. Sin embargo, debido a la variedad de propuestas que provocaron la expansión urbana en la región, junto con la diversificación de los tipos de suelo utilizados. Se edificaron diversas propuestas que propiciaban oportunidades económicas y laborales para la población cercana.

Figura 2. EXPANSIÓN URBANA HACIA LA REGIÓN PERIFÉRICA DE SAN JUAN DE OCOTÁN

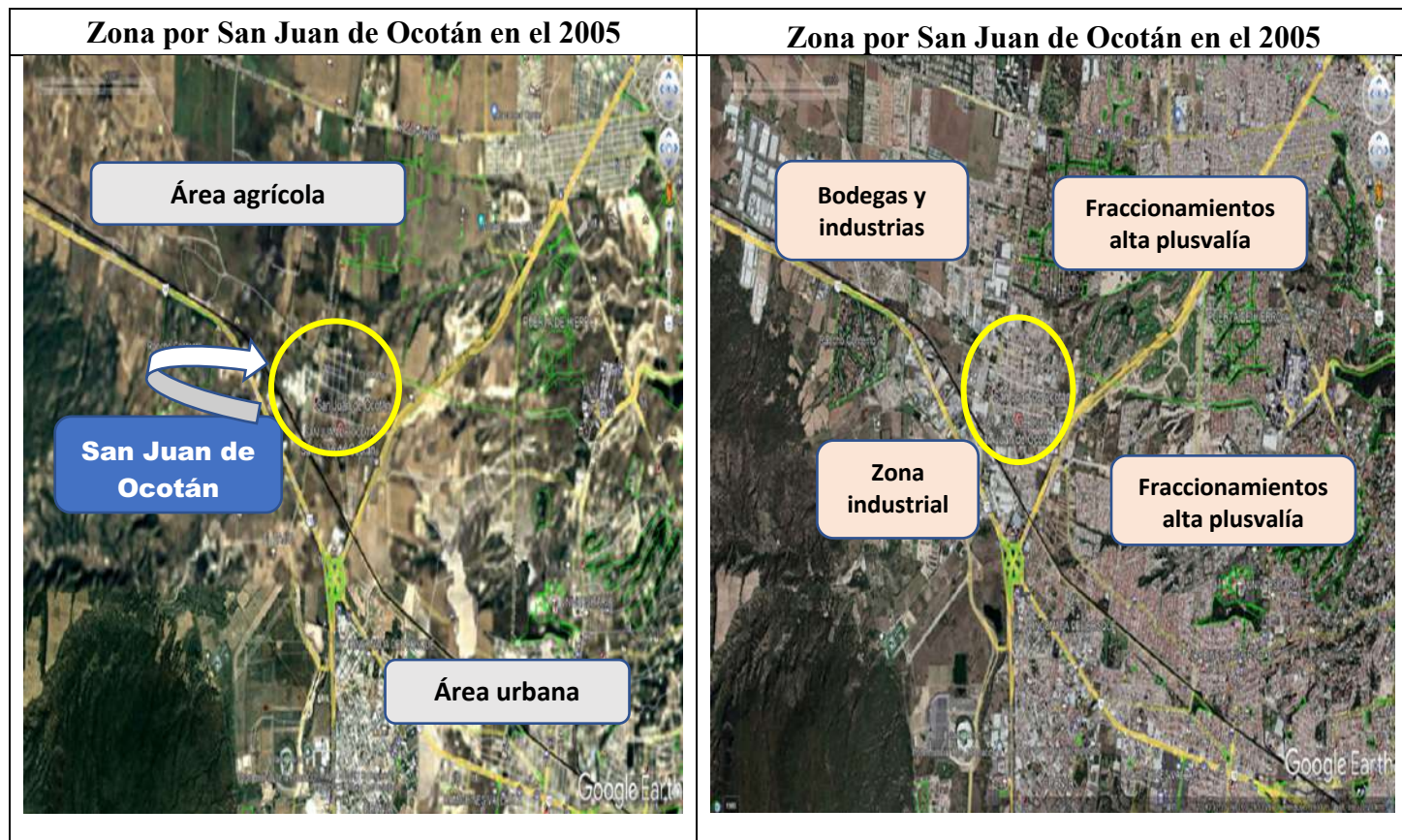

Fuente: Elaboración propia con base a las Imágenes satelitales Google Earth, obtenidos por medio del IIEG (2020).

6.2. La migración, a partir de la rural urbanización; caso San Juan de Ocotán.

El desafío en el análisis urbano es entender cómo la migración de zonas rurales a urbanas afecta la integración social de la población en las comunidades, dada la complejidad de sus factores explicativos debido a la amplitud de sus elementos, argumentos, causas, procesos y efectos. Al respecto, se establece que “la migración rural-urbana está vinculada al proceso de modernización y desarrollo económico” (Lara-Guerrero, 2020). Esto se debe a la presencia de mejores oportunidades de mejores condiciones laborales en diferentes áreas, como se observó en el caso de la integración urbana y sus impactos económicos en las proximidades geográficas de San Juan de Ocotán.

Por lo tanto, la migración en la localidad ocurrió al principio de la década de los setenta, pero consolidándose en los ochenta principalmente debido al factor urbanístico en con relación a los objetivos-resultados. Es decir, si el flujo migratorio no lograra sus fines, no se habría consolidado. A pesar de las dificultades el trasladarse en el país, pero aún es más difícil crear una nueva comunidad y, integración en un espacio arraigado que se resisten a un



ambiente adverso. Pero a pesar de lo anterior, siguieron con su encomienda para lograr mejorar sus vidas personales y familiares. Evidentemente, San Juan de Jocotán y el Área Metropolitana de Guadalajara brindaron esa oportunidad.

Desde una perspectiva teórica, la migración puede ser reinterpretada a través del concepto de 'no lugares' de Augé (1992). En este contexto particular, los migrantes transforman estos lugares en sus propios asentamientos, apropiándose de territorios desconocidos a pesar de enfrentar discriminación, rechazo y exclusión en varias ocasiones. La peculiaridad de este fenómeno es el contexto económico-urbanístico producido por la integración a la metrópoli han logrado superar esos desafíos y se han fusionado completamente. Como punto de partida de atracción este fenómeno para la población foránea fue cuando se comenzó a trazar el periférico⁵ y posterior la instalación de fábricas e industrias.

El factor primordial y se determina tres factores clave llevaron a este acontecimiento: la presencia de una base militar cercana, el flujo de personal militar (con herencia indígena) de distintas regiones del país y la opción de vivir en esta zona por su proximidad y los precios bajos, al principio llegaron solos y después trajeron a sus familias y luego informaron a otros desde sus comunidades de origen sobre las oportunidades laborales en la zona, lo que aumentó la migración hacia ese lugar. Por lo tanto, los llamados *avecindados* (migrantes establecidos) han logrado adaptarse al nuevo lugar en el que se establecieron y ahora forman una parte vital de estructura comunitaria como al entorno metropolitano.

6.3. La dicotomía social; San Juan de Ocotán y la migración

La integración metropolitana en San Juan de Jocotán resultó en la convivencia de una variedad de grupos étnicos, que se establecieron de forma permanente y representaban diferentes procedencias étnicas de la misma urbe, las regionales y nacionales. Este entramado de los múltiples grupos de migrantes aportó aspectos culturales, importaron sus costumbres y de tradiciones a este sitio. Hoy en día, este espacio periférico se destaca por tener una estructura social y cultural compleja en la que convergen diferentes entornos socioculturales que transforman y se apropian de los espacios del pueblo (Talavera, 2016) intercalándose con las dinámicas internas o de toda la metrópoli.

Otro motivo que impulsó la migración fue las oportunidades laborales debido a la edificación de fábricas y trabajos (como jardineros principalmente) en desarrollos residenciales de lujo en las cercanías de esta zona. Esto resultó en considerables ofertas de trabajo como así mismo, en toda la metrópoli. La razón por la que este lugar se caracteriza por tener muchos residentes no nativos ha creado un entorno social y territorial con una gran variedad en su población con una amplia diversidad en su composición poblacional.

Dicho lo siguiente, la comunidad migratoria en el caso analizado ha sabido afrontar las situaciones adversas y ha adquirido un sentido de pertenencia en un entorno urbano en constante transformación, dándole un significado especial a este sitio; han logrado lo que Vidal & Pol (2005) llaman, el *salto de la apropiación* y la *interiorización de la praxis*, a pesar de las repercusiones y cambios socioeconómicos urbanos durante su proceso de

⁵ El periférico es una infraestructura vial metropolitana que circunda la ciudad.

urbanización rural. En San Juan de Ocotán se detectó por medio de las conclusiones de las entrevistas y pláticas informales, una situación espacial como resultado de la urbanización rural y la migración, que consiste en la formación de dos divisiones geográficas llamadas ‘fronteras imaginarias’, las cuales han dado lugar a la existencia de diversos sectores socio-territoriales (ver Figura 3).

Es de reconocerse que la comunidad migratoria en su mayoría se percibe de esta forma (varios pobladores en las pláticas aceptaban su condición de población segregada desde la misma comunidad en el que se asentaron). Existen dos ubicaciones, una en el centro del pueblo cerca de la plaza principal, y la otra en el lado oriental cerca de una barranca que separa el pueblo de los fraccionamientos de alta plusvalía y otros al sur, cerca del periférico y la vía del tren. Algunas personas llaman a esta área del pueblo: zona indígena o incluso colonia centroamericana. Esto se debe a la presencia de un grupo de habitantes originarios de esa región del mundo, e incluso hay calles completas con la misma procedencia étnica que también se asentaron en el pueblo en forma permanente.

Figura 3. SECTORES POBLACIONALES EN SAN JUAN DE OCOTÁN

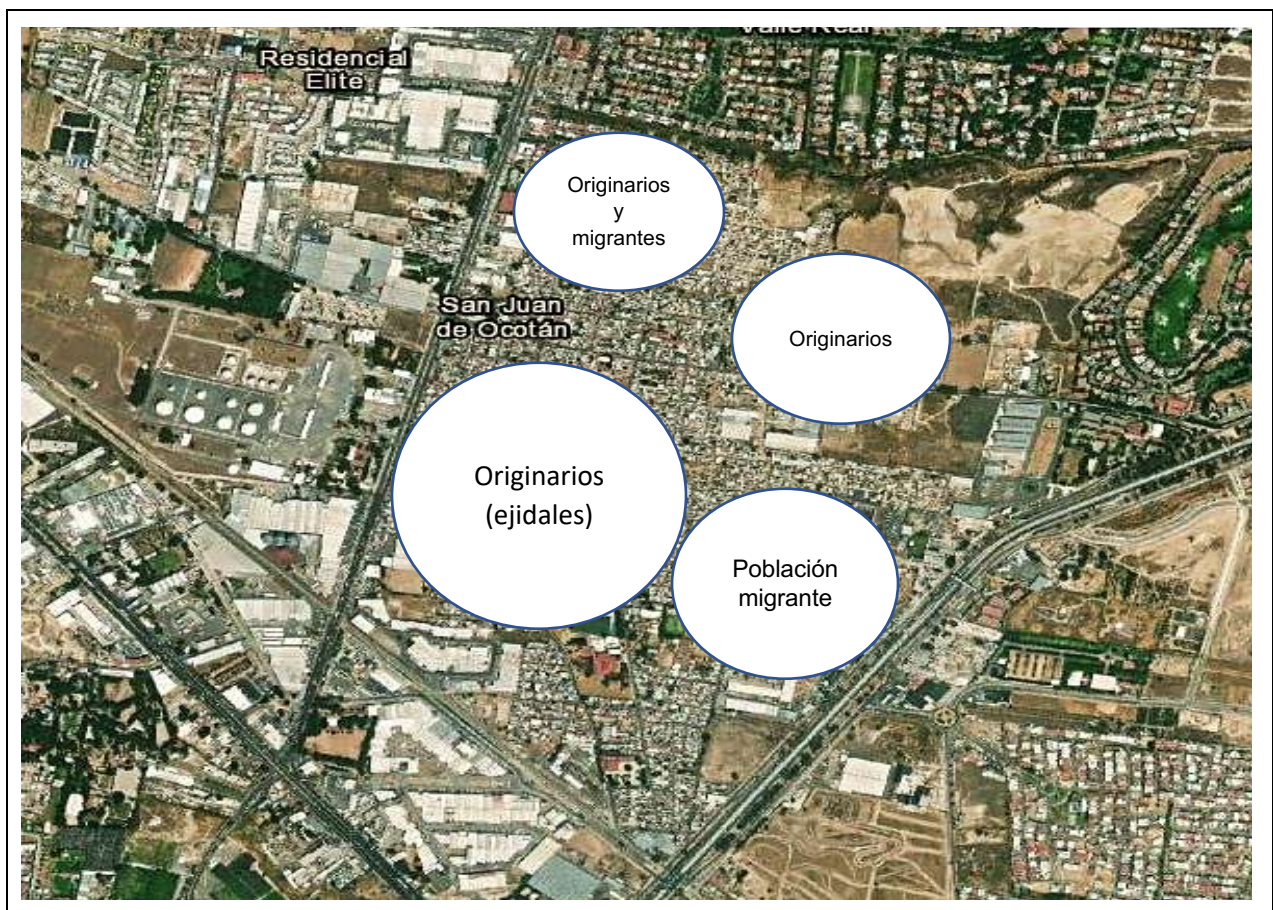

Fuente: Elaboración propia con base a la imagen de <https://earthexplorer.usgs.gov/> (2021)



A pesar de las divisiones socio-geográficas *artificiales*, las evoluciones urbanísticas pueden tener efectos positivos al permitir una armonía y adaptación que facilita la integración de diferentes grupos sociales, manteniendo la estructura del poblado sin dificultades notables. Estos grupos étnicos han encontrado en San Juan de Jocotán una integración importante en la economía local. La mayoría alquila viviendas o cuarto a los habitantes originales brindando con esto un ingreso importante para los dueños, mientras que otros han establecido negocios que generan empleo para ellos y la población local. Según los residentes de la zona, se trata de personas trabajadoras y emprendedoras.

Aun cuando se presentan algunos conflictos, en general los diferentes grupos étnicos conviven en armonía dentro de la nueva dinámica urbana, demostrando que es viable la convivencia de distintos grupos sociales en el entorno de expansión urbana. Esto ha singularizado este sitio, ya que ha evolucionado de una zona rural a una urbana, se ha ajustado a un ambiente metropolitano, ha experimentado cambios en la estructura social de la comunidad y en la manera en que se fusionan estos dos segmentos sociales cobijado por una intensa expansión urbana hacia esa región y todo lo que esto implica en terminas de la evolución de la ciudad, sus efectos en ciertos lugares y la forma que se planea la urbe.

7. CONCLUSION FINAL

Es transcendental realizar investigaciones urbanísticas que incluyan una perspectiva integral, abarcando aspectos geográficos y sociales, y así, examinar sus repercusiones. Al comprender que las transformaciones territoriales debido a la expansión a nivel metropolitano, derivadas del desarrollo de las ciudades, generan efectos en las comunidades tanto para los originarios como lo que llegan al lugar como son los migrantes y en la diferenciación social del contexto socio-geográfico. Este estudio intenta analizar parte de los procesos de adaptación de estos en su incorporación urbana que conlleva cambios en los modelos comunitarios.

Tomando como referencia la complejidad de factores que influyen en la migración hacia áreas urbanas, su impacto en la evolución de una metrópoli y las repercusiones en el entorno urbano donde se instalan. Se determino la importancia de ampliar el análisis no solo sobre el origen y los factores de este proceder poblacional, sino también, sobre cómo se integran en una comunidad dentro del contexto endógeno como del desarrollo urbano. El estudio se basó en diferentes perspectivas, comenzando por el crecimiento de las ciudades en las áreas periféricas provocando la incorporación de las comunidades rurales, lo que supone una transformación de un entorno rural a uno más urbano de corte modernista.

En segundo lugar, se refiere a las particularidades y rasgos distintivos de los asentamientos rural que luego se convierten en pueblo rurales urbanos, asentamientos que han mantenido una estructura social histórica durante varios años. En última instancia, el enfoque principal del trabajo consistió en el análisis de una migración-urbana, todo en el contexto de un espacio experimentando una reorganización endógena, puesto que ya pertenecen urbanísticamente a la metrópoli, misma que les brindó oportunidades laborales, y finalmente se examina la forma en que se adaptan antes de todas estas circunstancias.



En el campo teórico mediante el análisis de investigaciones previas, se pudo comprender las transformaciones en la migración urbana, teniendo en cuenta como un grupo poblacional a merced de su entorno tanto urbano como comunitario, pero sobre todo en la evolución con la ciudad, como un todo y no como elementos separados. Además, al examinar esta situación desde los lugares donde se establecen de manera definitiva en un entorno espacial particular (pueblos rurales urbanos) igual que desde la visión de una interacción con la metrópolis. En este sentido, se resaltan algunas conclusiones conceptuales que señalan que estos tipos de comunidades solo pueden depender de las oportunidades disponibles en los lugares asentados, lo que los hace grupos vulnerables y sin un territorio definido.

La conclusión con relación a la examinaron aspectos como las dimensiones espaciales (urbano-metropolitanas), los procesos, la evolución urbana desde una perspectiva social y la vulnerabilidad de los asentamientos periurbanos señalado en la metodología, queda claro que la displicencia oficial, y, la ambición mercantil provocó que desde su nacimiento se crean estos espacios como indefensos en sentido urbanístico correlacionándolos asimismo en el sentido social con una afectación casi directa a los grupos migrantes que se establecen.

Como resultado del tema de la migración urbana, tomando como caso de estudio esta población orientada en la esencia del entendimiento conceptual nos lleva hacia varios enfoques y factores contextuales conclusivos, tales como;

- El fenómeno no solo modifica los entornos geográficos urbanos sino también las prácticas sociales y económicas.
- Se percibió que las diferentes culturas generan la necesidad de adecuar la convivencia urbana de distinta manera.
- La interacción entre la migración y la informalidad en las ciudades, son temas que se diferencian de las formas tradicionales de enfocar el urbanismo desde un punto de vista funcionalista.
- Es importante determinar adecuadamente dónde se debe construir la ciudad moderna y adaptar sus estructuras sociales existentes según los diferentes contextos culturales.
- Los entornos con base a los “complejos geográficos-sociales” de debe distinguir una manera estructural y procesal.
- Lo anterior, proporciona una amplitud conceptual que incide en una mejor comprensión.

Con respecto al proceso de la urbanización rural, es importante considerar los múltiples factores tomando como referencia la complejidad de factores que funcionan como determinantes con respecto al aspecto de desigualdad que surgen como resultado de la integración urbana. Tanto a nivel individual como comunitario, la población experimenta vulnerabilidad al pasar de una localidad a formar parte geográficamente de una gran ciudad.



Por lo que se plantean preguntas para un estudio posterior; ¿Cuál es el modelo de integración de un asentamiento en condición de vulnerable a una gran urbe? ¿Cómo desde el ámbito de políticas públicas se trabaja para integrar social y económicamente a estas comunidades pertenecientes a otros ámbitos? Y, eje de esta investigación ¿cómo se percibe y apoya a grupos migrantes que ni pertenecen al ámbito urbano y en ciertas comunidades en su condición de población migrantes desde el ámbito urbanístico realmente la visión de integración integral. Para evitar el no dejar el avance de la ciudad a la merced de consecuencias propias. Es importante ampliar los aspectos a considerar sobre la migración urbana, no solamente desde factores de inicio, sino también analizar cuando ya se establecen cómo influye en un lugar específico y cómo se relaciona con el desarrollo de la ciudad.

En el estudio de caso abordado, se percibió que la expansión de la ciudad hacia áreas periféricas implicó la integración de comunidades rurales a la ciudad, lo que provoca cambios en aspectos como la vida social-familiar, territorial y dinámicas comunitarias. Por lo que estas acciones urbanas pueden tener consecuencias negativas irreversibles a nivel local, beneficiando los intereses urbanos o individuales a expensas del hábitat y el entorno geográfico, sin embargo, existen casos donde no ocurre eso. En San Juan de Ocotán se observó una situación particular debido a la integración accionar de diversos elementos: la transformación, contexto rural a una dinámica metropolitana, además, el fenómeno migratorio en un asentamiento consolidado, por la forman en el que se desarrollan con aparente amoldamiento donde la migración se ha integrado de manera activa y adecuada con la población local, resultando en distintas formas de apropiarse de la ciudad dándole un significado simbólico al espacio y contribuyendo al desarrollo urbano y productivo de la zona. La comunidad ha logrado crear condiciones favorables que brindan las circunstancias urbanísticas.

Por último, es importante destacar la necesidad de crear una perspectiva integral que considere la interacción entre la diversidad social (en el caso del artículo: entre la población originaria y los migrantes establecidos) y los fenómenos metropolitanos que conforman los ámbitos urbanos que caracterizan ciertas áreas urbanas. La contribución de estas comunidades al desarrollo de la ciudad suele ser subestimada, ya que las autoridades tienden a enfocarse en las expectativas de construcción municipal y en la demanda metropolitana sobre los social. Es necesario realizar un trabajo más intenso en el ámbito académico cómo igualmente tener un conocimiento de plenitud hacia la sociedad urbana, centrándose en lo cultural y étnico. Por lo tanto, es crucial identificar estos aspectos en una metrópoli con tendencias desordenas, al igual que las dinámicas económicas y políticas, pero especialmente el contexto urbanístico geográfico (Duhua & Giglia, 2008). También es importante darle especial atención al desafío que implica abordar las consecuencias urbanas, no solo las causas.

**BIBLIOGRAFIA**

- Aja, D. A. (2004), Temas en torno a un debate sobre las migraciones internacionales, *CEMI, Centro de Estudios de Migraciones Internacionales*, 1-30, <https://biblioteca.clacso.edu.ar/Cuba/cemi-uh/20120822094918/temas.pdf>
- Arias, G. S., Moreno, M. R. & Núñez, G. D. (2010), Inmigración Latinoamericana en Chile: Analizando perfiles y patrones de localización de la comunidad peruana en el Área Metropolitana de Santiago. *Tiempo y Espacio* 25, 1-16, <https://revistas.ubiobio.cl/index.php/TYE/article/view/1769/1713>
- Aronson, J.; Milton, S.J. y Blignaut, J., eds. (2007). Restoring natural capital, Science, Business and Practice. Washington DC, *Island Press*, 1-401, https://www.researchgate.net/publication/40777470_Restoring_natural_capital_science_business_and_practice/link/00b4951814d4da883e000000/download?_tp=eyJjb250ZXh0Ijp7ImZpcnN0UGFnZSI6InB1YmxpY2F0aW9uIiwicGFnZSI6InB1YmxpY2F0aW9uIn19
- Aruj, R. S., (2008), Causas, consecuencias, efectos e impacto de las migraciones en Latinoamérica, *Revista Scielo*, 95-116, <https://www.scielo.org.mx/pdf/pp/v14n55/v14n55a5.pdf>
- Auge, M. (1992). Los [no lugares] espacios del anonimato. Una antropología sobre la Sobremodernidad. *Gedisa Editorial*. 9-125. <https://designblog.uniandes.edu.co/blogs/dise2609/files/2009/03/marc-auge-los-no-lugares.pdf>
- Cardoso & Fritschy, (2012), Revisión de la definición del espacio rural y sus criterios de delimitación. *Contribuciones Científicas GEA | Vol. 24* 27-39, https://ri.conicet.gov.ar/bitstream/handle/11336/197723/CONICET_Digital_Nro.fe26c613-8aa7-40d5-a360-f320baee631e_B.pdf?sequence=2&isAllowed=y
- Delgado, M. D. (2007), Modelos de incorporación de inmigrantes: Teorías y Perspectivas, *Revista de Ciencias Sociales*, 43-55, <https://www.redalyc.org/pdf/153/15311804.pdf>
- Duhua, E., & Giglia, A. (2009). *Las reglas del desorden: Habitar la metrópoli*. Revista Eure, Vol. XXXv, No. 105, México: Siglo XXI., 137-142 <https://www.scielo.cl/pdf/eure/v35n105/art07.pdf>
- García, P. C. (2008). Migración e identidad cultural. *Trabajo Social*, 2008, Vol. 19. 35-48. <https://dialnet.unirioja.es/servlet/articulo?codigo=4339687>
- Gutiérrez, P. H., Mariscal, M. G., Ayala, D. M., Almanzor, G. P. P. & Cossío, F. E. G., (2008). *Gobierno del Estado de Jalisco*. 3-27. <https://ieeg.gob.mx/ns/wp-content/uploads/2019/06/Migraci%C3%B3n.pdf>
- Herrera-Lasso, L. & Artola, J. B. (2011). Migración y seguridad: dilemas e interrogantes. *Colectivo de Análisis de la Seguridad con Democracia*. 11-34. https://repositorio.colmex.mx/concern/book_chapters/vd66w0670?locale=es
- Iglesias, L. E. (2011), Las nuevas migraciones Yucatanenses: territorios y remesas. *Migración y Desarrollo*, vol. 9, Núm. 17. 70-90, <https://www.scielo.org.mx/pdf/myd/v9n17/v9n17a3.pdf>
- Imilan, W. A. & Álvarez, V. (2008), El pan mapuche. Un acercamiento a la migración mapuche en la ciudad de Santiago, *Revista Austral de Ciencias Sociales* 14, 23-49, <http://revistas.uach.cl/pdf/racs/n14/art02.pdf>



- Lara, G. (2020), Hacia el ordenamiento urbano y la conservación ambiental de la periferia norte del Área Metropolitana de Guadalajara, *Revista Quivera*, 75-95, <https://quivera.uaemex.mx/article/view/12724>
- Loayza, N. V. (2016). Informality in the Process of Development and Growth. *Peruvian Economic Association*. 1-85. <https://perueconomics.org/wp-content/uploads/2016/10/WP-76.pdf>
- Mazurek, H. (2009) Migraciones y dinámicas territoriales, *Corporación Andina de Fomento*, 11-34, <https://trainingcentre.unwomen.org/instraw-library/2009-R-MIG-LAC-SP.pdf>
- Matossian, B. (2014). Inserción urbana y desigualdades sociales de migrantes recientes en San Carlos de Bariloche. *Párrafos Geográficos*, Volumen 13, N° 2. 47-75. https://ri.conicet.gov.ar/bitstream/handle/11336/33539/CONICET_Digital_Nro.9b15b90a-7d84-4ece-a41d-ffb410f652b1_A.pdf?sequence=2&isAllowed=y
- Méndez, R. A., (2007), ¿Emigrar para volver? De la asimilación al transnacionalismo, *Revista Latinoamericana de Economía*, 99-126, <https://www.scielo.org.mx/pdf/prode/v38n148/v38n148a5.pdf>
- Mera, G., (2012). Migración y espacio urbano. Distribución de los migrantes paraguayos en la Ciudad de Buenos Aires: procesos de diferenciación y segregación espacial. *Tesis de posgrado, Doctorado en Ciencias Sociales, Facultad de Ciencias Sociales, Universidad de Buenos Aires*. 3-4. <https://www.redalyc.org/pdf/740/74030548005.pdf>
- Nájera, A. J. N. (2015). El complejo estudio de la actual migración en tránsito por México: Actores, temáticas y circunstancias, *Migraciones internacionales Vol. 8, Núm. 3*, 255-266, <https://www.scielo.org.mx/pdf/migra/v8n3/1665-8906-migra-8-03-00255.pdf>
- Pérez, B. S., (2004). Reseña de "Los no lugares espacios del anonimato. Una antropología de la sobremodernidad" de Marc Augé. PASOS. *Revista de Turismo y Patrimonio Cultural*, vol. 2, núm. 1. 149-153. <https://www.redalyc.org/pdf/881/88120113.pdf>
- Pérez-Campuzano, E., Santos-Cerquera, C. (2013). Tendencias recientes de la migración interna en México. *Instituto Politécnico Nacional/ Universidad Nacional Autónoma de México*. 53-88. <https://www.scielo.org.mx/pdf/pp/v19n76/v19n76a3.pdf>.
- Pfannenstein, B., Martínez, J. J. O., Anacleto., H. H. E. & Sevilla, V. S. (2019). Planificación urbana y la influencia de las urbanizaciones cerradas: El Área Metropolitana de Guadalajara, México. *Economía, Sociedad y Territorio*, vol. xviii, núm. 59. 1087-1117. <https://est.cmq.edu.mx/index.php/est/article/view/1278/1423>
- Porcel, L. S. (2016), Dinámicas de estructuración socio-residencial en la Barcelona metropolitana ¿Hacia una ciudad dual o cuartada?, *Universidad Autónoma de Barcelona*, 1-368, https://ddd.uab.cat/pub/tesis/2016/hdl_10803_399521/sp11de1.pdf
- Portes, A. (2001). Inmigración y metrópolis: Reflexiones acerca de la historia urbana. *Migraciones Internacionales*, Vol. 1, Núm. 1. 111-134. <https://www.scielo.org.mx/pdf/migra/v1n1/v1n1a5.pdf>
- Pujadas, R., I. (2009). Movilidad residencial y expansión urbana en la región metropolitana de Barcelona, *Scripta Nova, Revista Electrónica de Geografía y Ciencias Sociales*, 1-23. <https://diposit.ub.edu/dspace/bitstream/2445/113001/1/569099.pdf>
- Ramírez, G. S., (2016), Sistema de Migración Interna en la Región de Valparaíso. Una propuesta analítica para el estudio de la migración como un sistema complejo,



- Facultad de Humanidades Instituto de Sociología. Universidad de Valparaíso Chile, 1-111, <https://repositoriobibliotecas.uv.cl/serveruv/api/core/bitstreams/95b39cba-8f7d-4c90-b4a3-30a4a6c60334/content>*
- Rivero, H. M. & Moreno, S. E. (2024). Cambios territoriales en Tecámac y el Aeropuerto Internacional Felipe Ángeles. In: Venegas Herrera, María Amparo del Carmen y Amparo Tello, Dagoberto [Coordinadores]: Políticas públicas con perspectiva regional: análisis y evaluación de impacto. Edit. Universidad Nacional Autónoma de México, Instituto de Investigaciones Económicas y Asociación Mexicana de Ciencias para el Desarrollo Regional, Ciudad de México. 99-116. <https://ru.iiec.unam.mx/6457/1/06-%20013-Rivero-Moreno.pdf>
- Rodríguez, V. N. A., Sarella, R. M., Mejía, G. L., González, R. M. & Hidalgo, D. R. A (2023). Los modelos de gestión metropolitana y la expansión urbana: un análisis comparativo de los casos de la Zona Metropolitana de Morelia, México y La Serena-Coquimbo, Chile. Cuaderno Urbano Espacio, Cultura, Sociedad. 144-170. <https://dialnet.unirioja.es/servlet/articulo?codigo=9564318>
- Ruppert, K. y Schaffer, F., (1979), “La polémica de la geografía social en Alemania (I): sobre la concepción de la geografía social”. *Geocrítica, Cuadernos Críticos de Geografía Humana, N° 21 Cátedra de Geografía Humana – Facultad de Geografía e Historia, Universidad de Barcelona*, <https://www.ub.edu/geocrit/geo21.htm>
- Salomón, G. M. (2013), Migración en tránsito por la Zona Metropolitana de Guadalajara: actores, retos y perspectivas desde la experiencia de FM4 Paso Libre, Dignidad y Justicia en el Camino, AC, 1-144, https://fm4pasolibre.org/wp-content/uploads/2018/07/InfomeFM4-VF_18_impresio%CC%81n.pdf
- Sánchez, S. L. M. (2008), Éxodos rurales y urbanización en Colombia, Perspectiva histórica y aproximaciones teóricas, *Revista Bitácora 13*, 57-72, <https://revistas.unal.edu.co/index.php/bitacora/article/view/18522/19432>
- Scorsone, E., Thilmany, D. & Davis, S. (2001). Determinants of Population Change in Regional Economies: *A Study of the Colorado Front Range*. 1-28. https://www.academia.edu/92467222/Determinants_of_Population_Change_in_Regional_Economies_A_Study_of_the_Colorado_Front_Range
- Sobrinho, J. (2014), Migración interna y tamaño de localidad en México, *Estudios Demográficos y Urbanos*, Vol. 29, Núm. 3, 443-479, <https://www.scielo.org.mx/pdf/educm/v29n3/0186-7210-educm-29-03-00443.pdf>
- Talavera, D. L. F. (2016), Hijos del relámpago: Etnicidades Conurbadas en San Juan de Ocotán, *Centro de investigaciones y estudios superiores en antropología social*, 1-247, <https://cieras.repositorioinstitucional.mx/jspui/bitstream/1015/458/1/TE%20T.D.%202016%20Luis%20Francisco%20Talavera%20Duron.pdf>
- Uquillas, J., Carrasco, T. & Rees, M. (2003), La exclusión social y estrategia, Banco Mundial Fideicomiso Noruega, 1-404, <https://www.repositoriointerculturalidad.ec/jspui/bitstream/123456789/37424/1/Exclusi%C3%B3n%20social%20y%20estrategiass%20de%20vida%20de%20los%20ind%C3%ADgenas%20urbanos%20en%20Per%C3%BA%2C%20M%C3%A9xico%20y%20Ecuador.pdf>



- Vaccotti, L., (2017), Migraciones e informalidad urbana. Dinámicas contemporáneas de la exclusión y la inclusión en Buenos Aires, *Eure*. Vol. 43, Núm. 129, 49-70, <https://www.scielo.cl/pdf/eure/v43n129/art03.pdf>
- Vargas, L. M. D. (2012), Dinámicas Ciudadanas: Los inmigrantes, sus redes y la segregación urbana. *Consejo Español de Estudios Iberoamericanos (CEEIB)*, 168-172, <https://shs.hal.science/halshs-00873681/document>
- Vidal, M., T., & Pol. U, E. (2005). La apropiación del espacio: una propuesta teórica para comprender la vinculación entre las personas y los lugares. *Anuario de Psicología*, vol. 36, núm. 3, 281-297. <https://www.redalyc.org/articulo.oa?id=97017406003>
- Vilalta, P. C. J. (2008), Comentarios y mediciones sobre la segregación espacial en la Ciudad de México, *Estudios Demográficos y Urbanos*, Vol. 23, Núm. 2 (68), 375-413, <https://www.scielo.org.mx/pdf/educm/v23n2/2448-6515-educm-23-02-375.pdf>
- Vivas, V. E. A. (2007), Migración interna en Nicaragua: descripción actualizada e implicancias de política, con énfasis en el flujo rural-urbano. *Centro Latinoamericano y Caribeño de Demografía (CELADE)-División de Población de la CEPAL*. 1-80, <https://repositorio.cepal.org/server/api/core/bitstreams/b8b8efd9-5261-40c1-a8db-5a0147609e02/content>